Qui sommes –nous ?

Société
d'Histoire
d'Écully

Claude Lardy,
président

Jean-Louis Gatepin,
secrétaire

Société
d'Histoire
d'Écully

Iras-tu à l'école demain ?

Pourquoi?

Le 11 novembre, tu n’iras pas à l’école !

- Ce jour-là, il n’y a pas classe car c’est un **jour férié.**
- Ce n’est pas une fête comme les autres : c’est un **jour de mémoire pour** la **guerre de 14-18**.

Sais-tu si quelqu’un de ta famille a fait cette guerre ?

Père, grand-père, arrière-grand-père,
arrière-arrière-grand-père,

arrière-arrière-arrière-grand-père ?

Participant à la guerre de 14 / 18 ?

Personne née en :

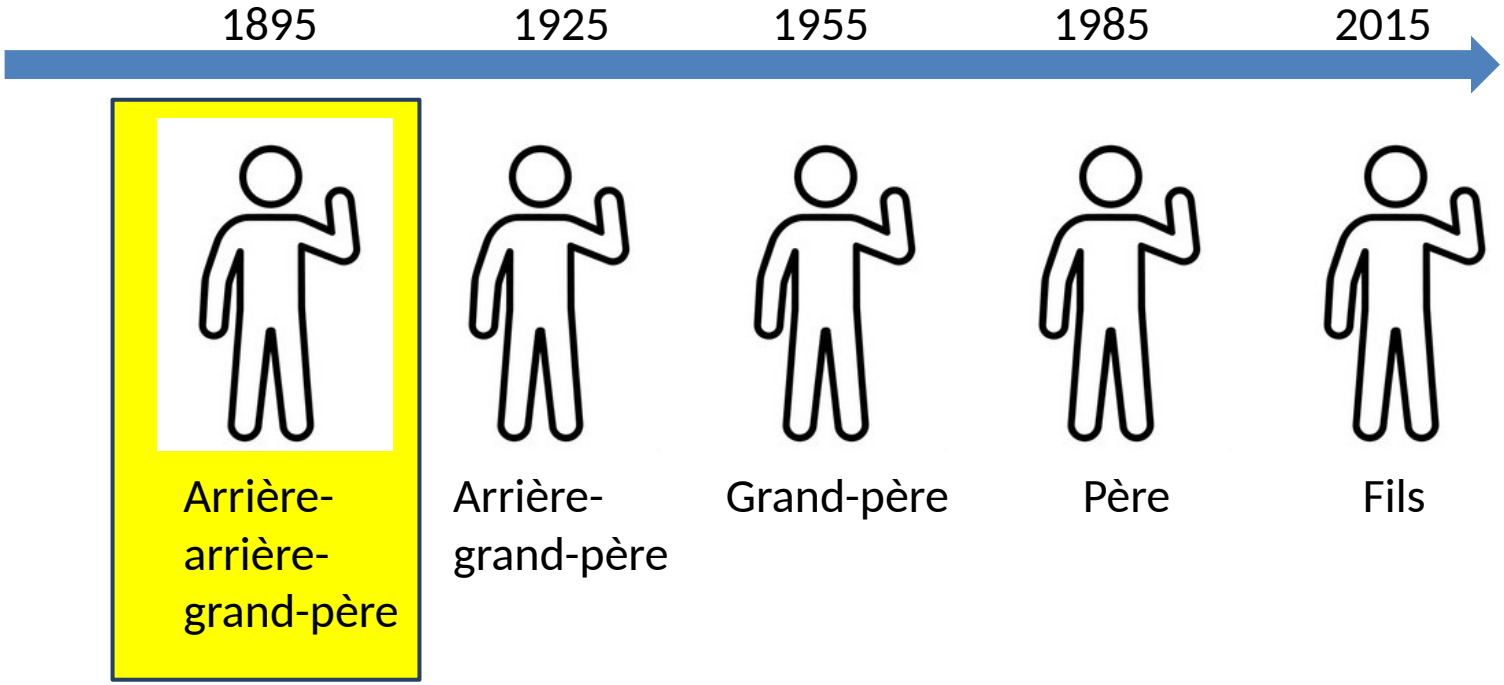

Le 11 novembre 1918 est le jour de **l'armistice.**

Sais-tu ce que signifie ce mot ?

- Un traité de paix ?
- Une victoire ?
- Un arrêt des combats ?

Un peu d’histoire : la Guerre de 14 - 18

- **1914** : la guerre commence en Europe
- Elle dure **4 longues années** : 1914 → 1918
- Des **millions** de soldats de **70** pays se battent
- On l’appelle la **Première Guerre mondiale**

1914, 1916 et 1918 : *Que t'évoquent ces trois dates?*

1914

La guerre débute à cause de l'**assassinat** de l'héritier de l'empire d'Autriche



1916

À **Verdun**, pendant presque un an, les Français résistent à une super offensive des Allemands (200 000 obus/jour pendant 300 jours)



1918

Le **11/11/1918, à 11 heures**, le clairon sonne l'arrêt des combats





Qui sont les « poilus » ?

- C’est le surnom des soldats français
- Pourquoi ? Ils n’ont pas le temps de se raser, la barbe pousse !
- Ils vivent dans des **tranchées** : de grandes rigoles creusées dans la terre
- Boue, froid, faim, loin de leur famille…



Lettre d'un soldat à son épouse, *le 20 décembre* ***1915***

Je t'écris à la lueur d'une petite bougie, dans l'abri que nous avons creusé dans la terre. Ici, on appelle ça une ***tranchée****. C'est une longue rigole où nous vivons jour et nuit, les pieds dans la boue quand il pleut. Cet hiver, il fait très froid et mes doigts sont raides quand je tiens mon crayon.*

Chaque jour, je pense à toi et à nos enfants. Quand je ferme les yeux, je vois notre maison, le jardin, et l'odeur du pain que tu faisais cuire le dimanche. Ici, nous mangeons de la soupe et parfois des sardines dans des boîtes de métal.

Nous partageons tout, avec mes camarades. Nous sommes comme des frères.

On s'appelle ***« les poilus »*** *parce que nous n'avons pas le temps de nous raser et que la barbe pousse ! Il y a des jours très durs, je ne te le cache pas. Mais il y a aussi des moments de joie : hier, nous avons reçu* ***le courrier,*** *et ta lettre m'a fait chaud au cœur. Je l'ai lue trois fois et je la garde dans la poche de ma veste.*

*Un grand silence se prépare pour Noël. Certains parlent même d'****une paix bientô****t. Je prie pour que ce soit vrai, et pour revenir auprès de toi au printemps, quand les blés seront verts.*

Je t'embrasse bien fort, toi et les enfants. Ne t'inquiète pas trop pour moi, et dis-leur que leur papa pense à eux chaque soir.

Henri

Le 11 novembre 1918

- L'**armistice** est signé à 5h15 du matin.
- Les canons se taisent à **11 heures.**
- « *La onzième heure, du onzième jour, du onzième mois* ».
- Partout en France, les cloches sonnent, les gens chantent et pleurent de joie.
- Le traité de paix est signé en 1919, à Versailles.

Pourquoi se souvenir ?

- Près de **1,4 million** de soldats français sont morts pour la France ; **2 millions** de soldats allemands ont aussi perdu la vie.
- Chaque village a perdu des habitants et, parmi ceux qui reviennent, beaucoup sont gravement blessés.
- A **Écully**, plus de 680 hommes – un habitant sur 5 - ont participé aux combats, 137 d'entre eux sont morts.
  Les plus jeunes avaient 19 ans.
- Leur nom est gravé sur le **monument aux morts.**
- Chaque 11 novembre, on rend hommage aux soldats : c'est **commémorer.**

As-tu déjà remarqué le Monument aux Morts d'Écully ?

- *Où est-il ?*



Il a été inauguré à cet emplacement le 8 mai 1921.

Le monument aux morts

- On le trouve dans presque toutes les communes.
- On y lit les **noms** des soldats morts.
- On y trouve l'inscription : « **Morts pour la France** ».
- C'est un lieu où l'on se recueille le 11 novembre.

La guerre à Écully

Le dimanche 2 Août I9I4 le clocher d'Écully sonnent le tocsin.
Les Écullois, qui sont surtout cultivateurs jardiniers, quittent leurs travaux et viennent au bourg du village pour lire et relire l'affiche de la mobilisation générale sur le mur de la mairie : tous les hommes jusqu'à 48 ans doivent partir à la guerre.

Ils sont surtout affectés dans l'infanterie, à l'est : Besançon et Belfort, notamment.
Les femmes et les hommes qui restent s'organisent pour labourer les terres de ceux qui sont partis.
La mairie d'Ecully organise des patrouilles nocturnes d'hommes ou grands adolescents volontaires pour surveiller les quartiers. Elle fait aussi abattre des arbres pour distribuer du bois.

Des femmes vont travailler dans des établissements qui font le pain de troupe, d'autres travaillent dans des usines l'on fabrique la poudre.
Les familles adoptent des filleuls de guerre.
Puis vient l'hiver très rigoureux de I9I7.
Et l'année suivante ce fut la "grippe espagnole" qui fit beaucoup de victimes.

La grippe espagnole

En octobre 1918, la grippe manifeste ses effets à Ecully : 4 décès en 15 jours.
Le service médical est débordé, le curé, qui a acquis des connaissances médicales est mis à contribution.
Le couvent du Bon Pasteur (alors à l'emplacement de la pizzeria Volfoni) est fortement contaminé : 10 décès.
La maladie est très contagieuse, la population est affaiblie par quatre années de privations alimentaires.
Il n'existe rien pour se soigner efficacement, les remèdes n'apparaîtront que 15 à 20 ans plus tard.
Fin-novembre l'agglomération lyonnaise retrouve une vie à peu près normale, alors que l'Armistice vient d'être signé. Mais il y aura une reprise de l'épidémie en décembre et en février 1919.

Cette épidémie est mondiale et elle a fait plus de victimes que la guerre elle-même.



L'orphelinat

- En Août 1914 des pères d'enfants orphelins de mère sont mobilisés comme soldats.
- À Écully, les bâtiments des Violettes (actuel EHPAD Louise Thérèse) ont été utilisés à partir du 26 décembre 1916 par l'Association des Orphelins de la Guerre.

  En attendant que les locaux, très anciens et humides, soient réparés, des enfants tombent malades, en particulier de la rougeole. On déplore quatre décès.

  En 1921, des religieuses, les « Oblates du Cœur de Jésus », y créent un pensionnat des « Petits Samuels ».

Les Ambulances

Pendant la guerre, les hôpitaux n'ont pas assez de place pour accueillir tous les blessés.
On crée alors des lieux appelés « **ambulances** » pour les recevoir.

Quatre ambulances sont organisées à Écully :

- l'**École d'Agriculture**, devenu un hôpital complémentaire de 120 lits, pour des malades du typhus, surtout malgaches et africains.
- la **"Maison forte"**de Monsieur de Morry**,** chemin du Randin.
- la **maison de Marguerite Bogey**, avenue du Docteur Terver : pendant quatre ans, elle soigna plus de cent blessés, dans les I5 chambres de sa maison**.**
- La **villa Pervenches**, rue Béranger, de Anna Pauze qui pouvait recevoir 20 lits. Après des problèmes avec les organisateurs, Madame Pauze ferma son ambulance en 1915**.**

As-tu dejà remarqué le monument de la Victoire ?

Où est-il ?

Il est actuellement sur la place de la Libération.

Il a été inauguré le 9 octobre 1921, sur la place Charles de Gaule.

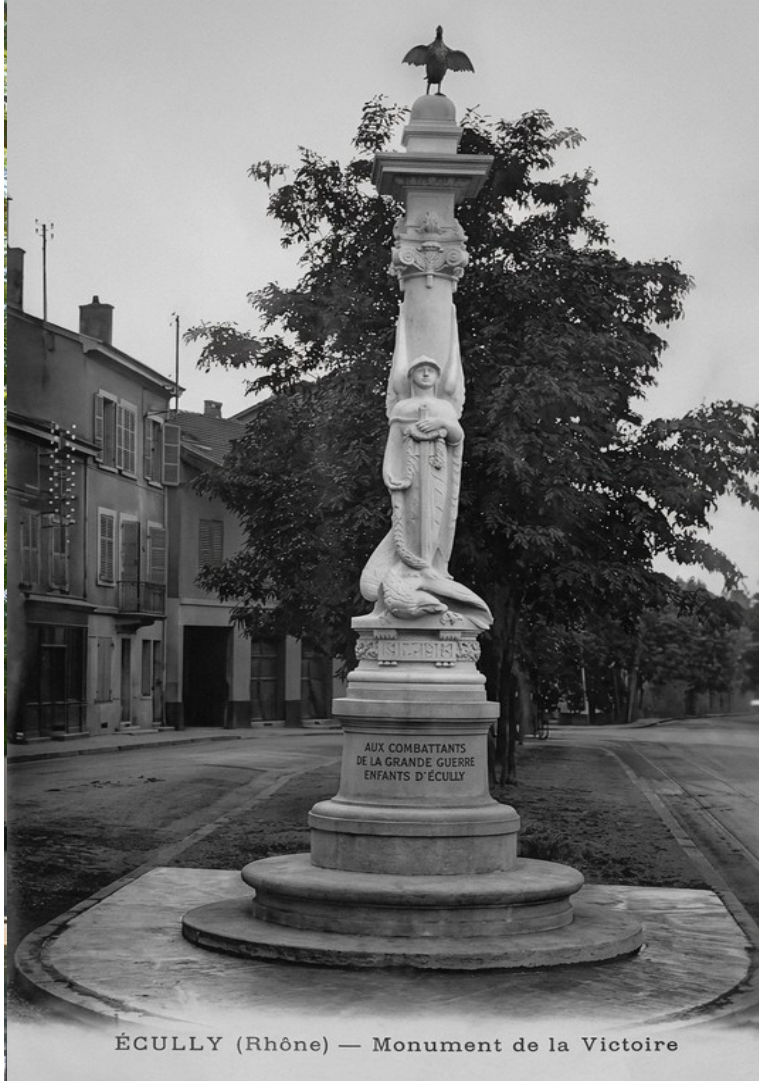

ÉCULLY (Rhône) — Monument de la Victoire

Les symboles du souvenir

- **Le bleuet** : fleur des champs, symbole des poilus. On en porte un en souvenir, en Angleterre c'est le coquelicot.
- **La gerbe de fleurs** : déposée au monument aux morts.
- **La minute de silence** : à 11 heures, tout le monde se recueille.
- **La sonnerie aux morts** : mélodie jouée aux cérémonies avant la Marseillaise.



La minute de silence

- Chaque 11 novembre à **11 heures.**
- On se **tait** et on pense aux soldats.
- On se souvient aussi de tous ceux qui ont défendu la paix.
- Le 11 novembre, c'est rendre hommage à ceux qui ont souffert, mais c'est surtout se rappeler la valeur de la **paix**.

Essaie : une minute, c'est long quand on écoute le silence…

Société d'Histoire d'Écully



Cérémonie du 11 novembre 2025, à Écully, devant le monument de la victoire, avec le conseil municipal des enfants.

À demain